

SATURNO DEVORANDO A UN HIJO

CLASIFICACIÓN: PINTURA MURAL

SERIE: PINTURAS NEGRAS (PINTURA MURAL Y BOCETOS, CA.1820-1823) (5/14)

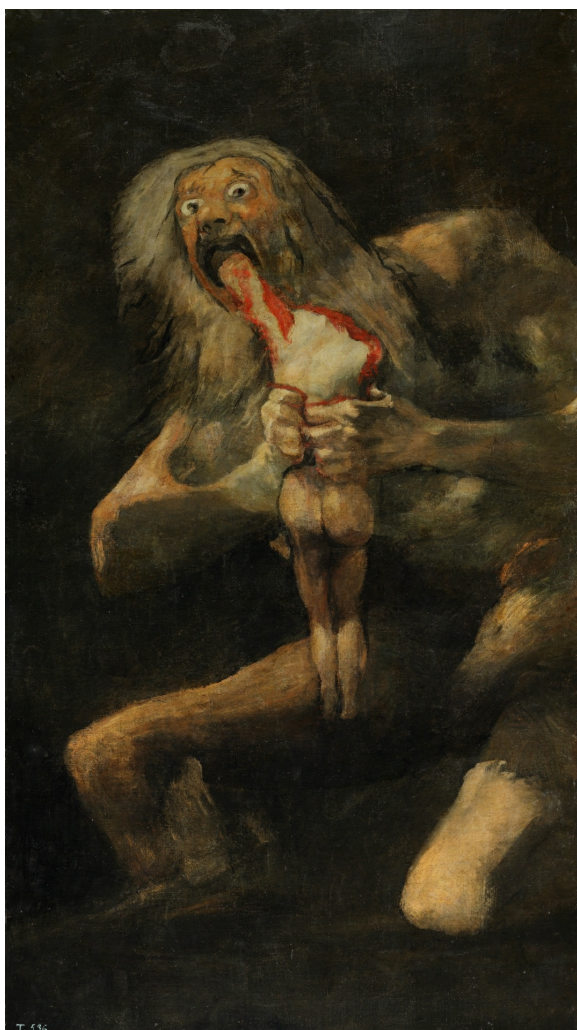

DATOS GENERALES

CRONOLOGÍA

Ca. 1820 - 1823

UBICACIÓN

Museo Nacional del Prado, Madrid, España

DIMENSIONES

143,5 x 81,5 cm

TÉCNICA Y SOPORTE

Óleo sobre yeso trasladado a lienzo

RECONOCIMIENTO DE LA AUTORÍA DE GOYA

Obra unánimemente reconocida

TITULAR

Museo Nacional del Prado

FICHA: REALIZACIÓN/REVISIÓN

27 oct 2010 / 16 may 2024

INVENTARIO

396 (P00763)

HISTORIA

Veáse *La Leocadia*.

ANÁLISIS ARTÍSTICO

Tradicionalmente se había considerado que esta pintura se situaba enfrente de *La Leocadia*, en el muro corto opuesto de la planta baja de la Quinta del Sordo, pero Glendinning aporta una nueva teoría sobre su ubicación. Según las fotografías que se tomaron antes de ser

arrancada la pintura de las paredes, revelan una luz, posiblemente procedente de una ventana, que ilumina el marco con más intensidad a la derecha, lo que apunta que debía de situarse a este lado de la habitación y, por lo tanto, enfrente de *Dos viejos*.

Goya representó el tema mitológico de Saturno, dios del tiempo, que devoraba a los hijos que iba teniendo con su esposa, según nacían; hasta que ésta impidió que matara al último de ellos, Zeus, quien, ya adulto, acabó con su padre logrando que vomitara a sus hermanos. La pintura nos muestra el terrible momento en que desgarra y engulle a uno de sus hijos. Parece traspasarle con la fuerza de sus manos, como demuestra la sangre entre sus dedos.

La imagen iconográfica recuerda al Saturno devorando a su hijo de Rubens, aunque hay diferencias entre las dos pinturas. Rubens se muestra más respetuoso con la tradición iconográfica del personaje mientras que Goya se centra en lo cruel y truculento.

Para Nordström este cuadro es el punto de partida para entender la intención iconográfica de la sala, en tanto que Saturno, dios de la melancolía, simbolizaría el estado de ánimo de Goya a que le habría abocado su ancianidad y la enfermedad sufrida en 1819. Otra afinidad con Saturno sería la condición de estar Goya marcado por su signo en cuanto artista creador.

Se trata de una pintura muy simple, que casi raya la abstracción, en la que destaca el intenso expresionismo de la cabeza de Saturno. Posee una gran calidad plástica con fuertes y vigorosas pinceladas, bajo las que se esconde un dibujo perfecto, como indica Gudiol. Es una pintura de contrastes ya que la figura del dios sobresale de un espacio oscuro y neutro, casi irreal. Los rojos de la sangre destacan sobre los negros y grises, logrando un efecto pavoroso.

El expresionismo que Goya formula en esta pintura servirá de inspiración a artistas contemporáneos. El modo de deformar los cuerpos y los gestos de las figuras, como si fueran bestias, influirá en pintores del siglo XX como Solana o Francis Bacon.

CONSERVACIÓN

Además de la restauración de Martínez Cubells en 1973, se ha registrado en el Museo del Prado otra en 1919 y una en 1987, realizada por Herlinda Cabrero.

El lienzo se forró y perdió la preparación blanca. En la primera restauración se hicieron varios repintes ante la falta de pinturas. Una de las zonas más dañadas fueron los ojos que fueron repintados.

EXPOSICIONES

Pinturas Negras en la Exposición Universal de París
Palacio del Trocadero París 1878
Del 20 de mayo al 10 de noviembre de 1878

Goya. 250 Aniversario
Museo Nacional del Prado Madrid 1996
Del 29 de marzo al 2 de junio de 1996. Responsable científico principal: Juan J. Luna.
cat. 158

Goya: Order and disorder
Museum of Fine Arts Boston 2014
Del 12 de octubre de 2014 al 19 de enero de 2015. Organizada por el Museum of Fine Arts de Boston. Comisarios Stephanie Stepanek y Frederick Ilchman.
cat. 3

Expérience Goya
Palacio Beaux- Arts, Lille Lille 2021
Del 15 de octubre de 2021 al 14 de febrero de 2022. Organizada por el Palacio Beaux- Arts de Lille en coproducción con

Réunion des Musées Nationaux-Grand Palais. Comisaria Régis

BIBLIOGRAFÍA

Goya, sa vie, son œuvre

YRIARTE, Charles
pp. 140
1867
Henri Plon

Goya. Las Pinturas Negras

FUSTER, Antonio F.
pp. 129-132
1963
Goya Hispano-Inglesa de Reaseguros, D.L.

Goya

Xavier Salas
p. 201, cat. 585
1974
Carroggio S.A. de Ediciones

Las pinturas negras

ARNAIZ, José Manuel
pp. 86-87
1996
Ediciones Antiquaria, S.A

Goya: order and disorder (cat. expo.)

ILCHMAN, Frederick y STEPANEK, Stephanie L. (comisarios)
pp. 18-19
2014
Museum of Fine Arts Boston Publications

Goya, pintor de retratos

BERUETE Y MONET, Aureliano de
pp.122-127
1916
Blass y Cía

Vie et oeuvre de Francisco de Goya

GASSIER, Pierre y WILSON, Juliet
p. 328, cat. 1624
1970
Office du livre

Goya's Black Paintings: Truth and Reason in Light and Liberty

MULLER, Priscilla
pp. 167-177
1984
Hispanic Society of America

Goya. Pinturas del Museo del Prado

MORENO DE LAS HERAS, Margarita
pp. 316-319
1997
Museo Nacional del Prado

Expérience Goya (cat. expo)

COTENTIN, Régis
pp. 140-141
2021
Réunion des Musées Nationaux

Goya, Saturn and Melancholy. Studies in the Art of Goya

NORDSTRÖM, Folke
p.230-240
1962
Alquimis & Wiksell

Goya 1746-1828, Biografía, estudio analítico y catálogo de sus pinturas

GUDIOL RICART, José
vol. I, p. 378, cat. 702
t. I
1970
Polígrafa

"Las Pinturas negras de Goya"

en MORALES Y MARÍA, José Luis (dir.), Goya: Jornadas entorno al estado de la cuestión de los estudios sobre Goya
GLENDINNING, Nigel
p. 44
1993
Universidad Autónoma de Madrid

Las Pinturas Negras de Goya

JUNQUERA, Paulina
pp. 64-65
2003
Scala Publishers Ltd.

www.museodelprado.es

ENLACES EXTERNOS